1952年5月30日第3種郵便物認可 ©日本共産党中央委員会2026年

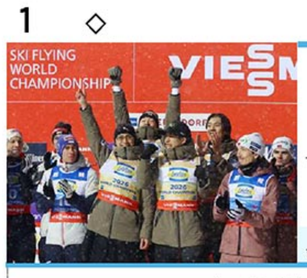

ロイター時事

衆院比例ブロック様相 5
豪先住民の権利拡大を 6
◀ジャンプフライングV 11
米政権 奴隷制展示を撤去 6
中部電本店に立ち入り 15
防大卒業生がハンスト 15
小説 6　囲碁・将棋 11
テレビ・ラジオ番組表 10

しんぶん赤旗
2026年（令和8年）1月27日 火曜日
日刊第26920号
■定価（税込み・送料別） 日刊紙：月3497円 1部 130円
日曜版：月 990円 1部 250円
www.jcp.or.jp
日本共産党中央委員会 〒151−8586 東京都渋谷区千駄ケ谷4の26の7 電話03(3403)6111 ファクス03(5474)8358

政治が右へ右へと流れるときだからこそ

自民党政治変える 共産党大きく

総選挙きょう公示

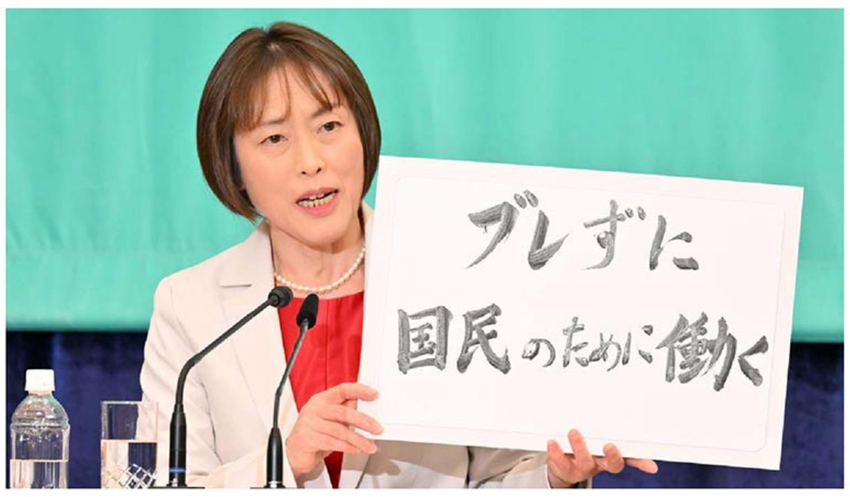

ボードを掲げて発言する田村智子委員長＝26日、東京都千代田区

冒頭、選挙戦スローガンを問われた田村氏は、「ブレずに国民のために働く」と書いたボードを掲げ、大株主と大企業に利益がため込まれていく「富の一極集中」をただしてこそ物価高から暮らしを守ることができると述べ、消費税の5％への減税、大軍拡反対などを示し、「日本の政治が右へ右へと流れるときだからこそ、自民党政治を変える。ぶれずに国民のために働く日本共産党を伸ばしてください」と訴えました。

党首間の質問で田村氏は、石破前政権は2020年代までに最低賃金を時給1500円にすると掲げていたが、「この目標を降ろしたのか」と高市首相に尋ねました。

高市氏は「賃金を払うのは事業者」「賃上げしやすい環境をつくる」などと述べ、まともに答えませんでした。田村氏は、首相の姿勢は「岸田、石破政権が掲げた目標を投げ捨てた」ものだと批判、具体的な目標を持つべきだと主張しました。

田村氏は、トランプ米政権によるベネズエラへの侵略やグリーンランドの領有主張を厳しく批判し、「インド太平洋地域で『法による支配』を掲げながら、なぜトランプ大統領の『力の支配』を批判しないのか」と質問。首相は「力による抑止力ととらえている」「意見はSNS上で伝えている」などと述べるだけ。田村氏は、トランプ政権は軍事費の国内総生産（GDP）比5％まで同盟国に求め始めているとして、「こんなアメリカ言いなりでは、暮らしも平和も壊し亡国の道を歩む」と指摘しました。

記者からは「首相は言葉を都合よくつかっている」「グリーンランドの事態はG7（主要7カ国）の危機だ。何もしないでいいのか」との質問も飛び出しました。

「『中道改革連合』と一緒にできる余地は」と問われた田村氏は、中道の基本政策・綱領をみても、自公政権の政治をそのまま継承していると答え、中道が容認した憲法違反の安保法制を廃止することが必要だと主張。「自民党政治にのみ込まれていく政党と、それとたたかう政党」の対決構図が明瞭になっているとして、「自民党政治を変えるという日本共産党が大きくならなくてどうするのか」と決意を示しました。

記者クラブ党首討論会 田村委員長が主張

国民置き去りの大義なき衆院解散を強行し、物価高対策では無策を続け、外交でも米トランプ政権追随で世界の流れにも逆行する高市政権に審判を下し、自民党政治を終わらせるかどうかが問われる総選挙が27日公示され、2月8日の投票日までの選挙戦に突入します。これに先立つ26日、東京都内の日本記者クラブで党首討論会が開かれ、7党党首が参加。日本共産党の田村智子委員長は、賃上げや消費税減税をはじめとした物価高対策や外交政策のあり方、行きづまる自民党政治に対する各党の姿勢などについて、各党党首と議論を交わしました。

↓詳報❷❸面

新潟大雪「蓄え心配」

柏崎 高齢者、党市議見回りに

五位野市議と雪に埋もれた自宅＝25日、新潟県柏崎市

日本海側を中心に21日から続いた大雪で、新潟県の平野部や海岸部では、平年の2～4倍の積雪を記録し、生活や交通への支障が出ています。雪のピークは過ぎましたが、26日午後3時時点で、長岡市91㌢（平年比207％）、上越市高田110㌢（同208％）、柏崎市56㌢（同329％）などとなっています。

日本共産党の五位野和夫柏崎市議は、1人暮らしの高齢者などへの安否確認と要望を聞く活動で地域をまわっています。

1人暮らしの80代女性は、「昔の家で広いため、屋根の雪下ろしや家の周りの除雪が大変。腰が痛くてもやらなければならない。市内にいる子どもに応援を頼みたくても、雪で道が狭く車を止める場所もない」。70代女性は、「もう4日も車を車庫から出せずにいる。食料の蓄えが心配だ」と話しました。

70代男性は「自宅の小型除雪機では追いつかない。原発事故が起きたら屋内避難と言うが、家がつぶれるかもしれない不安のなかで過ごさなければならないのか」と語りました。

五位野市議は「柏崎市から3方向に延びる国道と高速道路が除雪のため2日も夜間同時通行止めになり、原発事故が起きた時の避難道路が使えなくなりました。これから解けて重みを増す、屋根雪なども心配です」と話しました。

おわび

大雪の被害に遭われている皆さまにお見舞い申し上げます。

連日の大雪の影響でこの間の「しんぶん赤旗」の輸送や配達が大幅に遅れた地域や断念した地域がありました。読者ならびに配達員の皆さまにおわびいたします。

機関紙活動局
機関紙誌業務部

日本共産党の第一声

田村智子委員長
東京・池袋駅西口　午前10時～
神戸・大丸前　午後3時30分～
大阪・大阪駅・ヨドバシカメラ前　午後6時～

志位和夫議長
名古屋・名古屋駅東口　午後2時～
東京と大阪では手話通訳があります。

総選挙 比例・小選挙区 日本共産党候補の一覧

❼～❾面

統一協会と関係 自民28人公認

癒着未解明のまま

闇のTM文書 日本の主権侵害に加担

統一協会（世界平和統一家庭連合）の内部文書「TM特別報告」に、総選挙で自民党に公認された候補者のうち28人が、協会と関係ある議員として紹介されていることが本紙の調べで分かりました。文書によると、支援した議員らの選挙結果を韓鶴子（ハンハク）総裁に逐一報告していました。統一協会は韓総裁のもとで世界各国を宗教的に統治するために活動しています。そんな協会が自民党を通して日本政治に介入することは主権侵害にあたります。

この文書には、安倍晋三元首相、高市早苗首相、岸田文雄元首相をはじめ50人以上の国会議員経験者が出てきます。うち2人が公認した前職、元職は少なくとも28人います。

<우리와 가까운 키퍼슨으로 이번에 당선한 국회의원들>
1. 아베 신조(安倍晋三) 전 수상(67세) — 자민당 최고 고문
2. 하기우다 코이치(萩生田光一) (53세) — 경제산업대신(계
3. 야마기와 다이시로(山際大志郎) (53세) — 경제재생담당
4. 마키시마 카렌(牧島かれん) (43세) — 디지털대신(계속).
5.키타무라 쓰네오(北村経夫) (66세) — 참의원 전국비례구 있어서 그 선거에서 참의원 소선거구 의원으로 재당선. 선 의 대신 후보이기도 합니다.
6. 성화하신 아스오카 오키하루(保岡興治) 선생의 장남인 비례구에서 당선하였습니다.
7. 아나기모토 타쿠지(柳本卓治) 선생의 조카인 아나기모토 최근 오사카교회를 방문하여 부부가 축복을 받았습니다.
8. 아이사와 이치로(逢沢一郎) (67세) — 오카야마현의 소 니다. 일한국회의원연맹 부회장, 일본-아프리카 국회의원연
9. 미노리카와 노부히데(御法川信英) (57세) — 일본 세계 신 후보라고 하고 있습니다.
10. 우도 쇼조(工藤彰三) (56세) — 나고야에서의 참어머님 오찬회에도 참가한 적이 있습니다.
11. 타케다 료타(武田良太) (59세) — 2016년 12월 미국 대회에 일본국회의원 대표로 참가. 2번의 대신 경험이 있
12. 나가시마 아키히사(長島昭久) (59세) — 토쿄 비례구 래 매칭 가정이었는데 잠시 교회를 떠난 시기가 있으며,
2021年の総選挙後、TM特別報告に「私たちと近いキーパーソン」と記載された政治家たち（着色は編集局）

日本協会側が韓総裁に国会議員の状況を報告するのは、主に▽国政選挙の情勢と結果▽協会やダミー団体の大規模行事▽自民党総裁選と閣僚や党役員人事―の三つです。

2021年10月の総選挙後には、日本協会の徳野英治会長（当時）が韓総裁に、「約279名の自民党議員を中心とした国会議員を応援した」と報告。その上で安倍元首相や萩生田光一幹事長代行、山際大志郎元経済再生担当相を含む14人の政治家を「私たちと近いキーパーソン」として記載していました。

キーパーソンの一人とされた牧島かれん元デジタル担当相は、13年に韓総裁と面会して以降、協会と交流を重ねてきたとされています。本紙の取材に牧島氏は「総裁と面会した記録も記憶もない」としています。

協会関連行事では、19年に米国の投資家を招いた福岡市での講演会に沖縄1区候補の国場幸之助元国土交通副大臣と原田義昭元環境相が参加したとされています。

18年には統一協会のダミー団体「国際勝共連合」が設立50周年大会を開催。勝共連合の梶栗正義会長（当時）は、大会に現職国会議員は50人、代理の秘書らが44人参加したと誇らしげに紹介しています。高市内閣の小林茂樹文部科学副大臣もこの大会に参加し、感想を寄せたとされています。

梶栗氏は大会に議員を招く狙いを、教祖・文鮮明と妻の韓総裁の「思想と、み言（教えのこと）に基づいた政策が国政の場で展開されるよう環境を用意してきた」と述べています。協会の教えを日本の国政で実現するという露骨な表現です。

21年の自民党総裁選では、高市首相が安倍元首相の後継者として協会に期待されていました。文書は高市総裁誕生が「天の最大の願い」としています。

高市首相と自民党はTM特別報告の存在が発覚した後も、統一協会との癒着を解明しないまま公認してきました。総選挙でその姿勢が問われます。

（統一協会取材班）

↓記載された自民候補一覧⑭面

今も癒着 追及必要

2026総選挙 今言いたい

ジャーナリスト 鈴木 エイトさん

高市早苗首相による衆院解散・総選挙は、統一協会（世界平和統一家庭連合）と政界の癒着を示す「TM特別報告」文書に関して、国会での追及を逃れたいという意図を感じます。

自民党の鈴木俊一幹事長は、協会側と同党の関係を「党内でしっかりと調査した。隠すための選挙ではない」と強調しました。しかし、同党の自主点検で協会側との接点を認めた議員は「知らなかった」「今後は気をつける」と言い逃れ、新たな接点も次々と発覚しています。関係性の歴史的な経緯を含めた調査が必要です。

日本の協会幹部は「TM特別報告」で政界の事情を詳述し、応援した国会議員の数が「自民党だけで290人にのぼる」としています。まさに衝撃的な内容です。

ところが、自民党内で徹底的な検証を求める声は上がっていません。萩生田光一幹事長代行など、文書に名前が出ている候補者は事実関係を説明するべきです。選挙で当選したからといって、この問題で「信任を受けた」ということにはなりません。

協会の政治組織「国際勝共連合」は、「スパイ防止法」を実現するために自民党などの政治家を支援しようとしています。日本共産党と「しんぶん赤旗」には、統一協会問題の追及を続けてほしいです。

潮流

雪国でくらす人びとの労苦や哀歓をつづった『北越雪譜』に「雪蠹（ゆきむし）」と題した章があります。積もる雪が家をうずめ雪と屋根が等しく平らとなり、明かりのとる所もなく家の中は夜昼をわかたず…▼ようやく雪がやみ明かりが差し込んだ時は「光明赫奕（かくやく）たる仏の国に生たるここち也」と。「暖国」には想像もつかない雪国の厳しさを描いた江戸期の名著ですが、それは現在も。山陰から北陸、東北や北海道にかけて記録的な大雪に見舞われました▼視界が利かないほど降り続ける雪。除雪も雪下ろしも追いつかず、生活への影響は深刻さを増しています。福井では数百台の立ち往生が発生、札幌は過去最多の降雪量を記録。新千歳空港では足止めされた7千人が一夜を明かしました▼各地で被害を広げる大雪。疲れやあきらめの表情を浮かべる住民たち。今季の「最長寒波」はいったんは収まるものの、再び強い寒気が流れ込み大雪の恐れがあるとの予報も出ています▼各自治体は雪害対策とともに総選挙の準備に追われて悲鳴をあげています。この時期に選挙を行うことについて「よくない」と考える人が6割にのぼるという世論調査もあります。投票に行くことさえ危ぶまれる雪国ではもっと多いはず▼『北越雪譜』は雪に埋もれてくらす地域の実情を世の中に知らせ、理解を深めようとしました。そこには中央と地方の問題も色濃く映し出されていますが、今も克服されるどころか、この高市政権の理不尽な解散が、いっそう際立たせています。

〈26・1・27〉

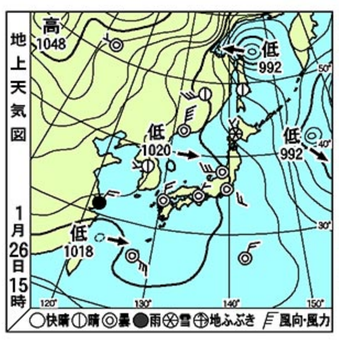

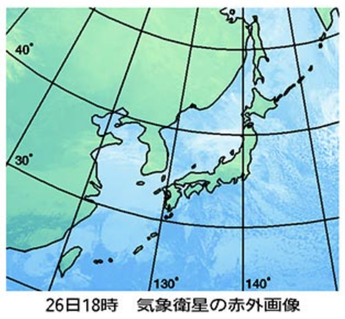
26日18時　気象衛星の赤外画像

気圧の谷が北日本付近を通過します。北海道と東北、北陸から山陰は多くの所で雪や雨。関東から西の太平洋側と九州は、朝までは一部で雨や雪。日中は晴れ間が広がります。沖縄は曇りや雨。

	午前	午後	夜	降水%	気温 28(水)	29(木)	30(金)
佐賀				20	13		
長崎				30	19		
熊本				10	12		
大分				10	14		
宮崎				20	16		
鹿児島				30	15		
那覇				60	22 18		
松江				30	7 3		
山口				10	12		
徳島				10	12		
高松				10	11		
松山				10	14		
高知				0	13		
福岡				10	16		
大阪				10	12		
奈良				10	10		
和歌山				10	12		
神戸				10	13		
岡山				10	10		
広島				10	12		
鳥取				50	7 1		
長野				40	7 −7		
静岡				0	14 2		
名古屋				10	9 −1		
岐阜				20	9 −1		
津				10	10		
大津				10	10 1		
京都				20	11		
宇都宮				0	12		
前橋				0	11 3		
さいたま				0	11		
千葉				10	13		
東京				0	12		
横浜				0	13		
甲府				0	13 3		
山形				70	4 −5		
福島				30	8 −4		
新潟				80	5 −1		
富山				70	6 −1		
金沢				70	6 8		
福井				60	6 −2		
水戸				10	11 −1		
札幌				30	−2 −8		
釧路				10	−1 −13		
青森				80	2 −3		
盛岡				70	9 −4		
仙台				30	6 −1		
秋田				80	3 −1		

○のち ○一時・時々 気温上：最高 下：最低

日本気象協会：17時